

FEP
memoria
2013

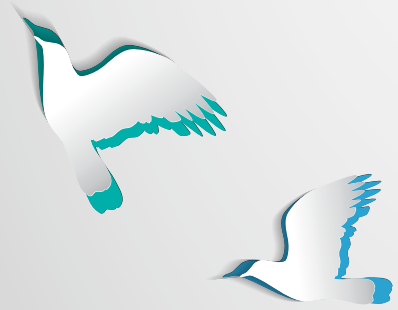





FEP
memoria
2013





© Fundación Española de Pediatría
Depósito Legal: M-35955-2013

Reservados los derechos. Ni la totalidad ni parte de este documento pueden reproducirse o transmitirse por ningún tipo de procedimiento electrónico o mecánico, incluidos los de fotocopias, grabación magnética o cualquier almacenamiento de información y sistema de recuperación, sin permiso escrito de la Asociación Española de Pediatría.

Presentación	4
Estructura de la FEP	6
Grupo de Cooperación de la AEP	10
• Subvención a proyectos de cooperación	11
62º Congreso de la AEP	12
• Becas y premios	14
Proyectos Colaboración FEP	18
• Proyecto “ ¡Todos a desayunar!”	18
• Presentación de la Unidad de Investigación Clínica para Ensayos Clínicos Pediátricos, Hospital Niño Jesús de Madrid.	
• I Jornada Hospitalaria sobre Medicina Translacional y Ensayos Clínicos Pediátricos	19
Comité de Investigación Pediátrica	20
Agradecimientos a la Industria	22
Cuenta de Resultados	26





Prof. Luis Madero
Presidente



La salud y el desarrollo infantil son dos de las mayores preocupaciones sanitarias en nuestro entorno. Que los niños y adolescentes tienen necesidades y problemas específicos que requieren de abordajes también específicos es una máxima que todo pediatra abanderará. Sin embargo, la población pediátrica apenas se ha contemplado como protagonista de la investigación clínica.

En la actualidad, es indispensable reincorporar a la población pediátrica a este campo: investigar con los niños para los niños y poner fin a la orfandad de medicamentos y tratamientos específicos que sufren en muchos casos. Y es que esta no es sólo una demanda que realizamos los profesionales que, cada día, trabajamos por la salud infantil, sino la de muchos padres de niños-pacientes, que quieren que se estudie y se desarrollen nuevos y mejores tratamientos específicos.

Los ensayos clínicos con pacientes de edad pediátrica permitirán entender las diferencias en los niños a medida que crecen y se desarrollan y mejorar, en conjunto, la calidad asistencial en Pediatría. En este contexto, y teniendo en cuenta las peculiaridades de la investigación en la infancia, los pediatras debemos conciliar la necesidad investigadora con la protección a los menores.

Conscientes de la importancia de llevar a cabo ensayos clínicos específicos, la Asociación Española de Pediatría (AEP) y su Fundación apoyan la nueva Unidad de Investigación Clínica Oncopediátrica del Centro Nacional de Investigaciones Oncológicas (CNIO) y el Hospital Niño Jesús de Madrid, que esperamos y deseamos sea extrapolable a otras áreas de conocimiento de la Pediatría.

Iniciativas como esta vienen a sumarse a la importante labor de fomento de la investigación que lleva a cabo el Comité de Investigación Pediátrica de la AEP, que trabaja en la convocatoria, análisis y evaluación de todas las becas y premios que concede la Asociación cada año.

El continuo compromiso con la sociedad del colectivo de pediatras se ha visto reforzado este año 2013 con la puesta en marcha del Grupo de Actividad Física de la AEP, que se presentó oficialmente en el marco del 62º Congreso de la Asociación. No en vano, en el niño y el adolescente, el ejercicio físico y la práctica de deporte favorecen su desarrollo global óptimo, su integración, el fomento de valores positivos y la adquisición de estilos de vida saludables. La persona que hace ejercicio físico de forma regular vive más y mejor. Por ello, hemos de trabajar para consolidar la actividad física como un hábito que debe comenzar desde la infancia.

Y si la investigación pediátrica o el fomento del deporte son clave para la mejora de la salud infantil no lo son menos los proyectos de cooperación y solidaridad en países en desarrollo que la Fundación Española de Pediatría impulsa a través del Grupo de Cooperación Internacional. En la Convocatoria 2013 de Subvenciones a Proyectos de Cooperación Internacional al Desarrollo en el Ámbito Sanitario, la FEP decidió apoyar tres iniciativas unidas por una preocupación común: la alimentación infantil. Se trata de un proyecto de lucha contra la malnutrición y desnutrición de los niños y niñas de la región sur de Madagascar, un programa de mejora de la salud materno-infantil a través de la atención médica y nutricional de familias con escasos recursos en Nikki (Benin) y un proyecto de suplementación alimentaria a escolares y atención sanitaria mediante la celebración de jornadas materno-infantiles en aldeas de Comapa (Guatemala).

En el repaso a algunos de los hitos de 2013 no puedo dejar de dar las gracias por su trabajo, compromiso y entrega a los compañeros de la Junta Directiva de la AEP que en el último Congreso de la Asociación no repitieron en su cargo y han dejado paso a otros compañeros, con una especial mención a nuestra anterior tesorera, la Dra. Gallego.

En definitiva, desde la Fundación Española de Pediatría continuamos trabajando cada año, a través de todos y cada uno de los proyectos, para conseguir niños sanos en un mundo sano.



La Fundación Española de Pediatría tiene los siguientes fines:

1. La realización de actividades docentes, así como la financiación de estudios, becas e investigaciones sobre temas relacionados con la Pediatría, la promoción de la salud o cualquier otro relativo a la vida del niño y del adolescente, así como a sus entornos.
2. El desarrollo directo de actividades e investigaciones científicas relacionadas con la Pediatría.
3. El fomento de la concurrencia periódica de especialistas en Pediatría a través de la organización y celebración de congresos, cursos, ciclos de conferencias, sesiones de estudio, actividades relacionadas con la formación continuada de los especialistas en Pediatría o cualquier otro medio de posible eficacia para el logro de un intercambio de conocimientos en el ámbito de la antedicha Especialidad que permita generalizar entre los profesionales que a ella se dedican los últimos avances científicos en la materia.
4. La elaboración, edición, publicación y distribución, venal o gratuita, de libros, revistas, folletos, material audiovisual y multimedia, relacionados con los objetivos definidos en los apartados precedentes.

Los patronos de la Fundación son:

- Dr. Luis Madero López
- Dr. Serafín Málaga Guerrero
- Dr. Ángel Carrasco Sanz
- Dr. Fernando Malmierca Sánchez
- Dr. Antonio Nieto García
- Dra. Josefa Rivera Luján
- Dr. Antonio Jurado Ortiz

Los patronos propuestos por el Comité Ejecutivo de la AEP son:

- Dr. Gonzalo Orejas Rodríguez-Arango
- Dr. Alfredo Blanco Quiros
- Dra. Isolina Riaño Galán



Comités



Comité Científico Ejecutivo de Congresos

Coordinador:
Antonio Jurado Ortiz
Secretaria:
Pilar Lafuente Mesanza



Comité de Nutrición

Coordinador:
José Manuel Moreno Villares
Secretario:
Víctor Manuel Navas



Comité de Lactancia Materna

Coordinadora:
Marta Díaz Gómez
Secretaria:
Susana Ares Segura



Comité Asesor de Vacunas

Coordinador:
David Moreno Pérez
Secretario:
Francisco José Álvarez García



Comité de Seguridad y Prevención de Lesiones no intencionadas en la Infancia

Coordinador:
Jordi Pou Fernández
Secretaria:
María Jesús Esparza



Comité de Bioética

Coordinadora:
Carmen Martínez González
Secretaria:
Marta Sánchez Jacob



Comité de Medicamentos

Coordinadora:
María José Mellado Peña
Secretaria:
Cristina Calvo Rey



Comité de Educación Pediátrica

Coordinador:
Manuel Moro Serrano
Secretario:
Pablo Rojo Conejo



Comité de Investigación Pediátrica

Coordinador:
Manuel Ramírez Orellana



Grupos de Trabajo



Grupo de Trabajo de Validación de Actividades Docentes

Coordinador:
Fernando Malmierca Sánchez



Grupo de Trabajo de Pediatría Basada en la Evidencia

Coordinador:
Juan Ruiz-Canela Cáceres
Secretaria:
María Aparicio Rodrigo



Grupo de Trabajo para el Estudio de la Muerte Súbita Infantil

Coordinadora:
Isabel Izquierdo Macián
Secretaria:
Julia Leal de la Rosa



Grupo de Trabajo de Historia y Documentación Pediátricas

Coordinador:
Víctor M. García Nieto
Secretario:
Miguel Zafra Anta



Grupo de Trabajo de Calidad Asistencial y Seguridad en el Paciente

Coordinador:
Antonio Urda Cardona
Secretaria:
M^a José Peláez Cantero



Grupo de Trabajo de Actividad Física

Coordinador:
Gerardo Rodríguez



Grupo de Cooperación Internacional

Coordinadora:
Isolina Riaño Galán
Secretario:
Javier Pérez-Lescure



Grupo MIR

Coordinador:
Antonio Hedrera Fernández



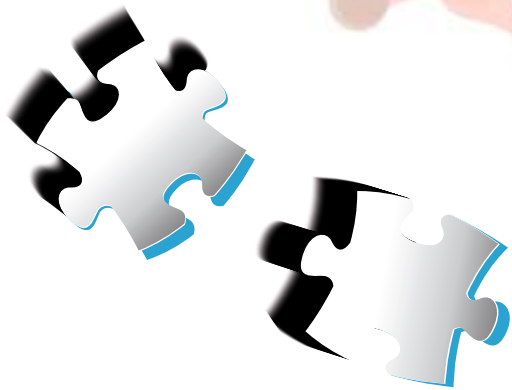
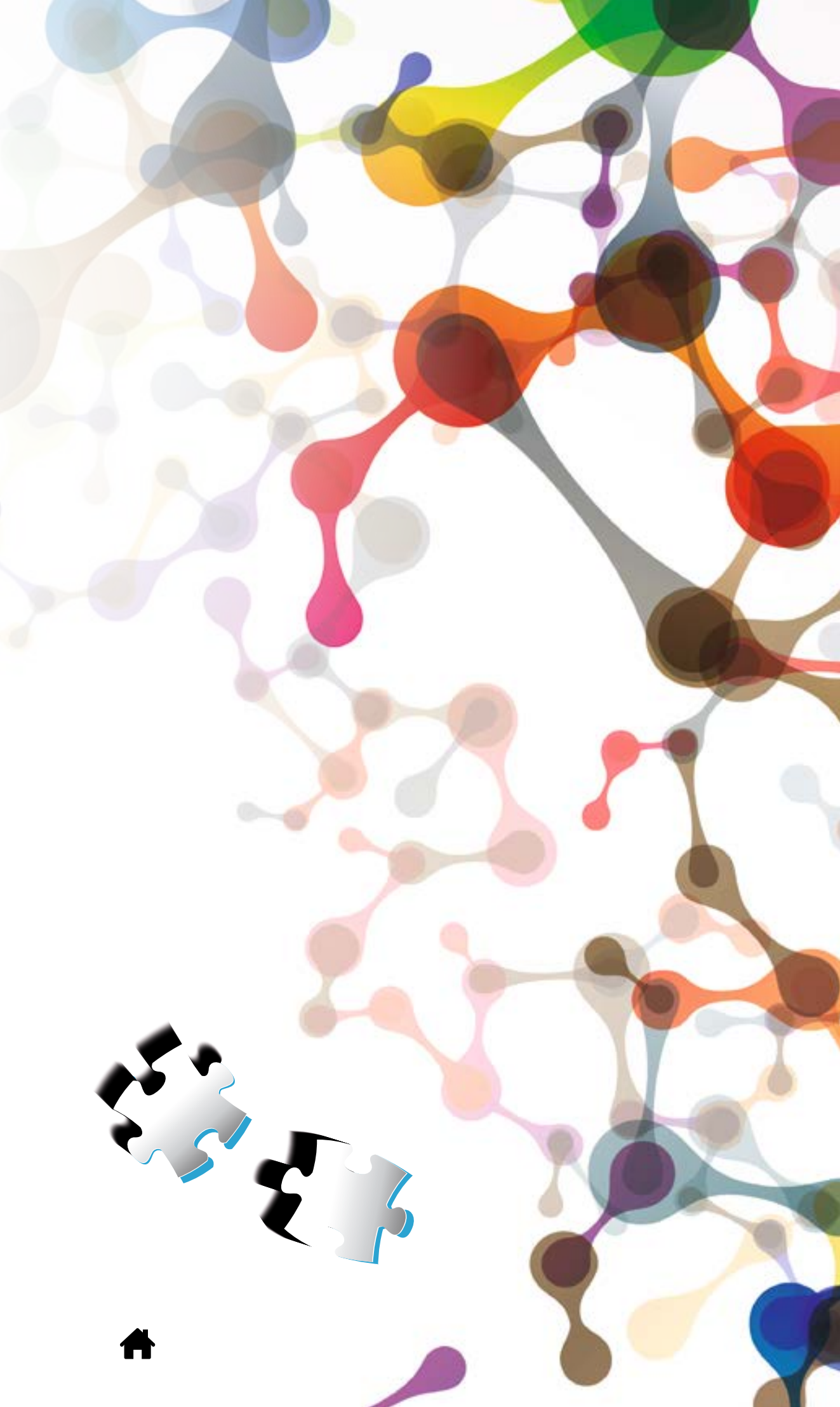



Grupo de Cooperación Internacional

Coordinadora:

Isolina Riaño Galán

Secretario:

Javier Pérez-Lescure

Integrantes:

Enrique Bassat, Maite de Aranzábal, Manuel Sobrino, Xavier Krauel, Mercedes Rivera y Jesús García Pérez.

Actividades realizadas

- El grupo revisó tanto las bases como el formulario de las Subvenciones a Proyectos de Cooperación Internacional al Desarrollo de la AEP, incorporando en esta tercera convocatoria la concesión de ayudas para el apoyo a iniciativas de investigación infantil en enfermedades prevalentes.
- Se elaboró una nota de prensa para el día 25 de abril, día del Paludismo en África.
- Con motivo del día del prematuro y el aniversario de la Convención de Derechos del niño se realizó una reseña.

Publicaciones

- Artículo publicado en Anales de Pediatría sobre Salud Global en pediatría: “El reto de pasar de lo intolerable a lo mejorable”.
- Publicación en la página web de los resultados de la encuesta de Cooperación hecha a los pediatras españoles.

Otras actividades

- Aval del Grupo para las Unidades Didácticas “Cuidados essenciais e reanimação ao recém-nascido” grabadas en lengua portuguesa en Mozambique por el equipo de la Plataforma de Divulgación Científica de la Universidad Complutense de Madrid bajo la dirección técnica del pediatra español Javier Pérez-Lescure (y que están accesibles desde la página web de la AEP). Constituyen un material de alto valor didáctico y contenido riguroso desde el punto de vista científico y técnico.



Subvención a proyectos de cooperación

Proyectos de Cooperación Internacional subvencionados por la Fundación Española de Pediatría 2013

La Fundación Española de Pediatría ha apoyado con diversas subvenciones a Proyectos de Cooperación Internacional en su Convocatoria 2013 al Desarrollo en el Ámbito Sanitario. En la Convocatoria 2013 estas ayudas han ido destinadas al apoyo de la población infantil desfavorecida y a hacer realidad el derecho a la protección de la salud de todos los niños y niñas del mundo.

- **Fundación Agua de Coco**

“Proyecto de lucha contra la malnutrición infantil”

Importe Subvención FEP: 9.500 €

- **Fundación Alaine**

“Mejora de la salud materno-infantil a través de la atención médica y nutricional de familias con escasos recursos en Nikki, Benin”

Importe Subvención FEP: 9.000 €

- **IBERMED. Médicos por iberoamérica**

“Suplemento nutricional a escolares y atención sanitaria mediante jornadas maternoinfantiles en aldeas de Comapa. Guatemala”

Importe Subvención: 6.500 €



62º Congreso AEP Sevilla

Este año se ha celebrado en Sevilla el 62º Congreso de la AEP, principal reunión científica española dedicada a la salud del niño y del adolescente, que ha tenido un espectacular crecimiento de asistencia en los últimos años, congregando anualmente una media cercana a 2.000 personas





Becas y premios

- 15ª Convocatoria de 30 Becas de Estancia Corta AEP, dotadas con 1.500 €
- Ayuda de Investigación en Pediatría 2013 AEP
“Creación de la Red Nacional para la Investigación de la Tuberculosis en la edad pediátrica: “pTBred”

Investigadora principal: Dra. Mª José Mellado Peña (Hospital La Paz, Madrid).



- Fomento del Estímulo a la Investigación Ordesa 2013 sobre un proyecto en Prevención en Obesidad Infantil

“Lo antes posible”

Investigadora principal: Dra. Mª Victoria Marcos Salas (Hospital de Terrassa, Unidad de Endocrinología Pediátrica).



- 25ª Beca DODOT 2013 de Investigación Pediátrica

“Elasticidad aórtica como marcador de daño vascular precoz en niños con restricción de crecimiento intrauterino (RCIU): relación con la función cardíaca, espesor de la capa íntima-media carotídea, tensión arterial ambulatoria y estado nutricional entre los 3 y 7 años”

Investigador principal: Dr. Ignacio Oulego Erroz (Complejo Asistencial U. de León).



- 2ª parte de la Ayuda a la Investigación en Nutrición del Instituto de Nutrición Infantil Hero Baby

“Estudio comparativo de la composición inmunológica y hormonal de la leche humana donada sometida a pasteurización HTST versus pasteurización Holder.”

Investigadora principal: Nadia Raquel Garcia Lara (Hospital 12 de Octubre, Madrid).



- VIII edición Premio Jerónimo Soriano

“Indicadores clínicos precoces de los trastornos generalizados del desarrollo”

Autores: García-Ron G., Carratalá F., Andreo-Lillo, P. Mestre-Ricote J.L. y Moya M. (Hospital Universitario de San Juan de Alicante).





Proyecto "Todos a desayunar"

Durante el curso 2012-2013, Kellogg, en colaboración con la Fundación Española de Pediatría, ha continuado con el compromiso iniciado el curso anterior y ha seguido con el programa "Todos a desayunar" en varios colegios de zonas desfavorecidas de Madrid y Valencia: Colegio Menéndez Núñez (Madrid), Colegio Antonio Machado (Madrid), Colegio Pio XII (Madrid) y Colegio Sara Fernández (Valencia).



El número de niños/as que participa en este proyecto es de un total de 425 alumnos de entre 6 y 12 años. Este curso se darán unos 72.500 desayunos variados en total.

Sobre los datos recabados se realiza parte de la investigación con el objetivo de efectuar un estudio que mida el impacto y los beneficios del Programa "Todos a desayunar".

El propósito de este proyecto es resaltar los beneficios nutricionales del desayuno, además de los beneficios psicológicos, sociales, de rendimiento físico y académico, para lo que la investigación se centra en tres áreas de conocimiento: nutricional, psicológica y educación social.

CEIP PÍO XII
De lunes a viernes
de 8:00 a 9:00 de la mañana.

MENÚ (300-375 Kcal)

LUNES
MARTES
MIÉRCOLES
JUEVES
VIERNES

Leche (con o sin cacao) o yogur.
Cereales de desayuno variados y
Fruta de temporada variada y preparada

Galletas con o sin crema de cacao.

Pan tostado con mantequilla y mermelada

Pan tostado con aceite de oliva y jamón de york o fiambre de pavo

Pan tostado de barra con aceite de oliva y tomate

Bizcocho o Bollería



Presentación de la Unidad de Investigación Clínica para Ensayos Clínicos Pediátricos

I Jornada Hospitalaria sobre Medicina Translacional y Ensayos Clínicos Pediátricos

El 2 de octubre de 2013, en la I Jornada Hospitalaria sobre Medicina Translacional y Ensayos Clínicos, se presentó la Unidad de Investigación en Ensayos Clínicos Pediátricos en el Hospital Universitario Niño Jesús, en Madrid. Con la colaboración de la Fundación Española de Pediatría y la AEP, esta Unidad es una iniciativa del Centro Nacional de Investigaciones Oncológicas (CNIO) y la Fundación para la Investigación Biomédica del Hospital Infantil Universitario Niño Jesús, y cuenta con la participación de la Federación Española de Niños con Cáncer.

Su objetivo es el desarrollo de nuevos tratamientos contra el cáncer infantil. Se han puesto en marcha 13 ensayos y se prevé que a lo largo del 2014 se inicien otros 8 ensayos más.



Numerosos medios se han hecho eco de la información



Pilar Ortega, presidente de la Federación Española de Niños con Cáncer; **Dr. Luis Madero**, jefe de Servicio de Onco-Hematología del Hospital Niño Jesús y presidente de la Fundación Española de Pediatría de la AEP; **Dr. Lucas Moreno**, coordinador de la Unidad de Investigación Clínica del CNIO-HNJS para Ensayos Clínicos, en la rueda de prensa.



Comité de Investigación Pediátrica

Coordinador:

Manuel Ramírez Orellana

Vocales:

Dr Luis Castaño González

Dr. José Tomas Ramos

Dr Jesús López Herce

El Comité de Investigación Pediátrica ha revisado las distintas convocatorias para premios, ayudas y becas que las empresas comerciales patrocinan a través de la AEP, así como las que financia con sus propios fondos, entre las que destaca la Ayuda de Investigación en Pediatría.

Las Bases de todas ellas han sido protocolarizadas ante Notario.

Un año más ha aumentado la demanda de estas ayudas, se han recibido más de 125 solicitudes de las que 36 han sido para la Ayuda de Investigación en Pediatría de la AEP.

Con una dotación de 50.000 € a distribuir entre los 3 años que dura el proyecto, que supervisa y valora el Comité de Investigación a través de la memoria que presenta en las diferentes fases el investigador principal, **la Ayuda de Investigación en Pediatría**, es la ayuda más importante para la promoción de la investigación en Pediatría que patrocina directamente la Asociación.

El diseño del proyecto se realiza, al menos en parte, en la institución española a la que pertenece el investigador principal, que debe ser miembro numerario de la AEP, por lo que supone una de las principales ayudas a la investigación a la que pueden optar los socios de la AEP, dado que la mayoría de los firmantes del proyecto deben ser miembros numerarios de la Asociación Española de Pediatría en nuestro país.



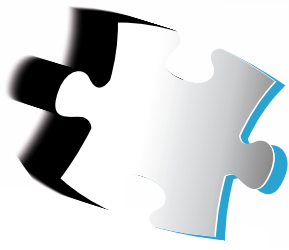

Desde la Fundación Española de Pediatría queremos aprovechar estas páginas para trasladar nuestro agradecimiento a la industria sanitaria, de productos infantiles y del sector alimentario, pues su participación y ayuda ha contribuido a que el 62º Congreso Nacional de la Asociación Española de Pediatría, que se celebró el pasado mes de junio en Sevilla, fuera todo un éxito. Esperamos poder volver a contar con vuestro apoyo en 2014, año en el que conmemoramos el centenario del Primer Congreso Español de Pediatría y momento que aprovecharemos, también, para celebrar el II Congreso Lationamericano de Pediatría.

Todo esto sin olvidarnos de aquellas empresas que colaboran con la Fundación para la creación y mantenimiento de diferentes proyectos, gracias a los cuales seguimos, cada día, poniendo en valor la Pediatría y acercando a todos los agentes sociales las cuestiones de mayor interés en salud infantil.



S 62 Congreso 2013 AEP SEVILLA





Jornada 27 de noviembre 2013

Con motivo de la celebración del **Congreso Extraordinario de la AEP**, que tendrá lugar en Madrid del 5 al 7 de junio del próximo año 2014, hemos tenido la oportunidad de compartir con 33 representantes de la industria una jornada en la capital. En ella, tuvimos el placer de visitar la que será la sede de este evento, el Palacio Municipal de Congresos de Madrid. Así, todos los asistentes pudieron recorrer, de la mano de la Junta Directiva de la AEP, los espacios que acogerán este importante encuentro científico, así como las zonas de exposición. Además, pudieron conocer algunos detalles de interés sobre el evento, entre ellos, que acogerá también el **II Congreso Latinoamericano de Pediatría**.

Además, esta jornada que los representantes de la industria compartieron con la Asociación, sirvió para presentarles el balance de las actividades realizadas durante el año, los nuevos proyectos de la AEP para 2014, así como para conocer su opinión e interés en los mismos.





Cuenta de resultados prevista a 31-12-2013 FEP

	Hasta noviembre	Previsión diciembre	Resultado Previsto
1 Importe neto de la cifra de negocios			
700 Cursos y Congresos	373.590,22	0,00	373.590,22
705 Prestación de Servicios	298.400,00	0,00	298.400,00
Subtotal	671.990,22	0,00	671.990,22
4 Aprovisionamientos			
600 Compras	-246.404,06	-13.500,00	-259.904,06
Subtotal	-246.404,06	-13.500,00	-259.904,06
5 Otros ingresos			
740 Donaciones	284.250,00	35.000,00	284.250,00
Subtotal	284.250,00	35.000,00	284.250,00
6 Gastos de personal			
640 Sueldos y Salarios	-110.158,20	-13.275,00	-123.433,20
642 Seg. Soc. Cargo Empresa	-26.085,38	-2.090,00	-28.175,38
Subtotal	-136.243,58	-15.365,00	-151.608,58
7 Otros Gastos de explotación			
621 Arrendamientos y Canones	-2.073,37	-167,70	-2.241,07
622 Reparaciones y Conservación	-1.497,76	0,00	-1.497,76
623 Serv. profes. Independientes	-32.121,10	-4.561,24	-36.682,34
625 Primas de Seguros	-6.281,15	0,00	-6.281,15
626 Servicios Bancarios y Similar	-356,87	-50,00	-406,87
627 Publicidad y Propaganda	-4.440,09	-300,00	-4.740,09
628 Suministros	-3.384,91	-400,00	-3.784,91
629 Otros Servicios	-122.012,83	-39.960,38	-161.973,21
634 Ajust. negat. impos. indirecta	0,00	-9.000,00	-9.000,00
650 Ayudas Monetarias Individuales	-64.994,94	0,00	-64.994,94
652 Ayudas Monetarias a Entidades	0,00	-163.090,29	-163.090,29
653 Donaciones	-76.100,00	0,00	-76.100,00
Subtotal	-313.263,02	-217.529,61	-530.792,63



	Hasta noviembre	Previsión diciembre	Resultado Previsto
8 Amortización del Inmovilizado			
681 Amort. Inmov. Material	0,00	-26.000,00	-26.000,00
Subtotal	0,00	-26.000,00	-26.000,00
12 Otros resultados			
Ingresos Extraordinarios	652,20	0,00	652,20
Subtotal	652,20	0,00	652,20
A) Resultado de Explotación (1+..+12)	260.981,76	-237.394,61	-11.412,85
13 Ingresos Financieros			
769 Otros Ingresos Financieros	49.939,03	980,00	50.919,03
Subtotal	49.939,03	980,00	50.919,03
14 Gastos Financieros			
662 Intereses de Deuda	-1.889,11	-38,18	-1.927,29
Subtotal	-1.889,11	-38,18	-1.927,29
B) Resultado Financiero (13+..+17)	48.049,92	941,82	48.991,74
C) Resultado antes de Impuestos (A+B)	309.031,68	-236.452,79	37.578,89
D) Resultado del Ejercicio (C+18)	309.031,68	-236.452,79	37.578,89

* Pendiente de incluir IVA no deducible por aplicación de regla de prorata final del ejercicio.







FEP
memoria
2013



